



8 de septiembre

DÍA INTERNACIONAL DE LA ALFABETIZACIÓN

Alfabetización para una recuperación centrada en las personas: reducir la brecha digital.

El tema se centra en las repercusiones que la pandemia COVID-19 ha tenido en la Alfabetización.

Fuente: Organización de las Naciones Unidas para la Educación, la Ciencia y la Cultura (UNESCO). (2021). Día Internacional de la Alfabetización.

EN EL MUNDO:

- **773 millones de jóvenes y adultos** no poseen competencias básicas en lectoescritura.
- Derivado del cierre de escuelas por la pandemia COVID-19, **1,090 alumnos** interrumpieron su educación. Dicha cifra representa el 62.3% de la población estudiantil mundial.
- Hasta noviembre de 2020, se estimó que en promedio, un niño promedio **perdió más de un año de aprendizaje.**

Fuente: UNESCO. (2021). Día Internacional de la Alfabetización.

EN MÉXICO:

En los últimos 50 años, el porcentaje de personas analfabetas, es decir, aquellas personas de 15 años y más que no saben leer ni escribir, ha registrado un decremento importante, pues **en 1970 se contabilizó 25.8%** de la población como analfabeta, mientras que **en 2020**, se registró **4.7%**; es decir, **4'456,431 personas no saben leer ni escribir.**

Considerando el indicador por sexo, el analfabetismo ha disminuido del 15% **al 5.5% en mujeres**, y de 9.6% a **3.9% en hombres**, entre el año 1990 y 2020.

Fuente: Instituto Nacional de Estadística y Geografía (INEGI), (2021). Cuéntame de México.



EN MÉXICO:

El estado con **mayor índice de analfabetismo** es **Chiapas**, donde se registró como analfabeta al **13.7% de su población** mayor de 15 años; mientras que, con menor porcentaje de población analfabeta se encuentra la Ciudad de México con 1.4%. **Aguascalientes** se ubica como la **sexta entidad con menor población analfabeta, con 2.1%**.

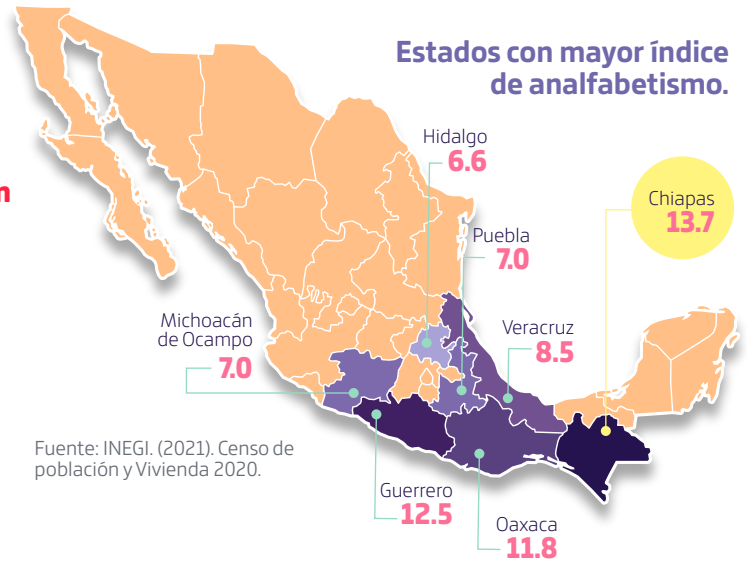

EN AGUASCALIENTES:

- Se estima que hay **1'038,904** personas de 15 y más años.
- El **grado promedio de escolaridad es de 10.3**, equivalente a poco más del primer año de educación media superior.

De acuerdo con información del Instituto para la Educación de las Personas Jóvenes y Adultas de Aguascalientes (INEPJA):

De enero a julio de 2021, se estima que más de **2,000 personas recibieron su certificado** en el programa Modelo Educación para la Vida y el Trabajo:

- En primaria se registraron **549 graduados**.
- En secundaria, **1,776 graduados**.

Fuente: INEPJA. (2021). Con base en información de INEA números.

Durante dichos meses, se han atendido **1,756 educandos** en el programa Plazas Comunitarias, por municipio. El municipio con mayor porcentaje de educandos es Aguascalientes, mientras que el municipio con menor porcentaje es Tepezalá.

Estimaciones del rezago educativo en la Región Centro - Bajío – Occidente 2020^a

Entidad Federativa	Analfabetas	%	Sin primaria terminada	%	Sin secundaria terminada	%	Rezago total	%
Nacional	4,400,675	4.6	8,063,072	8.5	15,594,436	16.4	28,058,183	29.6
Aguascalientes	21,718	2.1	68,163	6.5	158,167	15.0	248,048	23.5
Guanajuato	235,850	5.2	433,967	9.5	843,462	18.5	1,513,279	33.1
Jalisco	177,676	2.8	546,164	8.7	1,117,757	17.8	1,841,597	29.4
Querétaro	61,086	3.4	100,634	5.6	259,781	14.4	421,501	23.4
San Luis Potosí	103,056	4.9	190,086	9.0	323,014	15.3	616,156	29.2

^a Información estimada con base en el Censo de Población y vivienda 2020, INEGI; Proyecciones de Población 2016-2050 (septiembre 2018), CONAPO, ajustadas con base en el Censo 2020; Estadística del Sistema Educativo Nacional (septiembre 2020), SEP; logros del INEA.

Nota: Las cifras están sujetas a modificación cada vez que exista un nuevo Censo, Conteo o Encuesta Intercensal, nueva estimación y/o proyección de población del CONAPO o cambio en la metodología del cálculo del rezago educativo.

Fuente: Instituto Nacional para la Educación de los Adultos (INEA). (2021). Población de 15 años y más en rezago educativo por entidad federativa. Cifras al 31 de diciembre de 2020.

